Raport de activitate

~ 2019 ~

Asociația **Euroregiunea**

Siret-**P**rut-**N**istru

CUPRINS

ISTORIC EUROREGIUNEA SIRET-PRUT-NISTRU 4

MEMBRI 7

REPERE MAJORE 9

STRUCTURA DE CONDUCERE 9

Proiecte punctuale 10

Vizită de lucru la Consiliul Județean Vaslui 10

Vizită de lucru la Parohia Apostolache 10

Vizită de lucru la Agenția Națională pentru Locuințe 11

Vizită de lucru la Biroul Regional de Cooperare Transfrontalieră România-Republica Moldova 12

Vizită de lucru la Ministerul Transporturilor 13

Achiziția casei memoriale a poetului Adrian Păunescu din satul Copăceni, raionul SÎngerei 14

Vizită de lucru în Republica Moldova 16

Festivalului Literar Internațional Mihai Eminescu, ediția a XII-A, Dumbrăveni, județul Suceava 17

Cerermonie dezvelire bust Iuliu Maniu 19

Vizită de lucru pentru selectarea întreprinderii care se va ocupa de reabilitarea casei memoriale Adrian Păunescu 20

Lucrări de reabilitare a casei memoriale a poetului Adrian Păunescu din satul Copăceni, raionul SÎngerei 21

Inaugurare Bust Ferdinand I la călărași, republica Moldova 25

Festivalul Galbenă Gutuie, ediția a V –a, Copăceni, raionul Sîngerei 27

Întâlnire de lucru pentru reabilitarea casei În care s-a născut poetul Adrian Păunescu 29

Vizită de lucru în Sicillia, Italia 30

Proiecte permanente 32

Ședința Consiliului Director al Asociației Euroregiunea Siret-Prut-Nistru 32

Ședința Consiliului Director al Asociației Euroregiunea Siret-Prut-Nistru 33

Adunarea Generală a Asociației Euroregiunea Siret-Prut-Nistru și Forumul Președinților Euroregiunii Siret-Prut-Nistru 34

Ședința Consiliului Director al Asociației Euroregiunea Siret-Prut-Nistru 36

Ședința Consiliului Director al Asociației Euroregiunea Siret-Prut-Nistru 38

Adunarea Generală a Asociației Euroregiunea Siret-Prut-Nistru și Forumul Președinților Euroregiunii Siret-Prut-Nistru 40

ISTORIC EUROREGIUNEA SIRET-PRUT-NISTRU

Cooperarea transfrontalieră în cadrul Uniunii Europene şi ţările candidate a evoluat treptat de la abordarea problemelor comune şi cooperarea socio-culturală, la dezvoltarea de strategii comune în scopul exploatării potenţialului comun. Ulterior, cooperarea s-a dezvoltat la nivel de proiect pentru a acoperi pregătirea şi implementarea programelor Uniunii Europene care sprijină cooperarea transfrontalieră în statele membre.

Reglementările şi liniile directoare ale Uniunii Europene au impus existenţa unei structuri necesare pentru dezvoltarea de programme transfrontaliere şi pentru managementul implementării acestor programme.

Cadrul legislativ de desfăşurare a acţiunilor de cooperare transfrontalieră de către autorităţi şi comunităţi locale din România este asigurat de Ordonanţa de Urgenţă a Guvernului (OUG) nr.120/1998 pentru ratificarea de către România a *Convenţiei-cadru europene asupra cooperării transfrontaliere a colectivităţilor sau autorităţilor teritoriale*, adoptată la Madrid, la 21 mai 1980. România este parte la *Carta europeană a autonomiei locale*, adoptată la Strasbourg, la 15 octombrie 1985, şi ratificată de către această prin legea 199/1997.

Conform prevederilor *Convenţiei de la Madrid*, cooperarea transfrontalieră vizează întărirea şi dezvoltarea raporturilor de vecinătate între colectivităţi sau autorităţi teritoriale care depind de două sau mai multe părţi contractante, precum şi încheierea de acorduri şi înţelegeri utile în acest scop.

Euroregiunea Siret – **P**rut – **N**istru este o structură permanenta, cu identitate proprie. A fost înfiinţată în data de **18 septembrie 2002** în vederea facilitării cooperării dintre trei judeţe din **ROMÂNIA (IAŞI, NEAMŢ ŞI VASLUI**) şi, iniţial, trei judeţe din **REPUBLICA MOLDOVA** (**UNGHENI, LAPUŞNA ŞI CHIŞINĂU**), la care în data de **4 decembrie 2002** a aceluiaşi an a aderat şi judeţele **ORHEI** şi **SOROCA** (**REPUBLICA MOLDOVA**). Astfel, semnarea Protocolului Cooperării Transfrontaliere al Euroregiunii Siret – Prut – Nistru a avut loc la Iaşi în data de 18 septembrie 2002, în timp ce Statul **Euroregiunii S**iret – **P**rut – **N**istru a fost adoptat în cadrul primului Forum al Preşedinţilor Euroregiunii din data de 4 decembrie 2002 la Ungheni, Republica Moldova.

În urma reorganizării administrativ-teritoriale din 2003 Republica Moldova au rezultat un număr de 18 raioane membre ale Euroregiunii: Anenii Noi, Basarabeasca, Călăraşi, Cimislia, Criuleni, Dubăsari, Floreşti, Hîncesti, Ialoveni, Leova, Nisporeni, Orhei, Rezina, Soroca, Straseni, Şoldăneşti, Telenesti şi Ungheni.

STRUCTURA DE CONDUCERE

FORUMUL PREŞEDINŢILOR – „Consiliul reprezentanţilor legali ai unităţilor administrativ-teritoriale – Forumul Preşedinţilor – este constituit din preşedinţii unităţilor administrativ-teritoriale ale judeţelor şi raioanelor Euroregiunii…” (Art. 2 din Statutul Euroregiunii)

„Forumul Preşedinţilor adopta rezoluţiile şi hotărârile sale prin vot deschis. Rezoluţiile şi hotărârile se adopta de către participanţii cu drept de vot la şedinţă” (Art. 5 din Statutul Euroregiunii)

Metode de lucru ale Euroregiunii Siret – Prut – Nistru:

- dezvoltarea şi cooperarea nu presupune măsuri bazate pe cazuri individuale;
- se constituie baza solidă pentru iniţierea, întreţinerea şi dezvoltarea relaţiilor transfrontaliere : cetăţeni, instituţii, politicieni, parteneri sociali, etc.
- implementarea deciziilor transfrontaliere la nivel naţional, în conformitate cu procedurile aplicabile pe ambele părţi ale graniţei (evitarea conflictelor de competenţe şi capacităţi structurale);
- cooperarea se face pe plan orizontal, în afara graniței și în plan vertical (european, guvernamental, regional şi local).

Activităţi desfăşurate în cadrul Euroregiunii :

- organizarea anuală a unor conferinţe, simpozioane, reuniuni cu caracter internaţional și științific pe probleme de cooperare transfrontalieră;
- schimb de experienţă în domeniul administrativ, cultural, socio-economic etc.;
- identificarea şi pregătirea demersurilor în vederea derulării proiectelor comune ale Euroregiunii;
- numeroase acţiuni în domeniul cultural şi ştiinţific;
- realizarea de parteneriate în dezvoltarea metropolitană

Euroregiunea Siret – **P**rut – **N**istru se bucura de sprijinul logistic al primei euroregiuni înfiinţată în Uniunea Europeană, în anul 1952, EUREGIO.

ISTORIC ASOCIAȚIA EUROREGIUNEA-SIRET-PRUT-NISTRU

Prin Ordonanţa Guvernului României nr. 120/1998 pentru ratificarea de către România a Convenţiei – cadru europene privind cooperarea transfrontalieră a colectivităţilor sau autorităţilor teritoriale, adoptată la Madrid la 21 mai 1980 cu completările şi modificările ulterioare se menţionează activităţile euroregiunilor fără ca legiuitorul să le stabilească capacitatea de a fi titular de drepturi şi obligaţii cu caracter naţional sau internaţional. Pentru a beneficia de toate aceste drepturi şi obligaţii şi pentru a putea accesa diverse fonduri, **Euroregiunea S**iret – **P**rut – **N**istru găsit modalitatea de a dobândi personalitate juridică prin înființarea unei asociații.

În mai 2005, **Euroregiunea S**iret – **P**rut – **N**istru cu sprijinul Consiliului Județean Iași, a înfiinţat Asociaţia „**Euroregiunea S**iret – **P**rut – **N**istru”, prin intermediul acesteia având posibilitatea de a gestiona fondurile proprii. *Un obiectiv important al asociației este reprezentat de absorbția de fonduri pentru implementarea de proiecte transfrontaliere*.

Asociaţia reunea, în mai 2005, ca membri fondatori, cei 20 de membri ai Euroregiunii:

- ✓ din România: Judeţul Iaşi, Judeţul Vaslui;
- ✓ din Republica Moldova: Raionul Anenii Noi, Raionul Basarabeasca, Raionul Călăraşi, Raionul Cimislia, Raionul Criuleni, Raionul Dubăsari, Raionul Floreşti, Raionul Hancesti, Raionul Ialoveni, Raionul Leova, Raionul Nisporeni, Raionul Orhei, Raionul Rezina, Raionul Soroca, Raionul Straseni, Raionul Şoldăneşti, Raionul Telenesti, Raionul Ungheni.

La data de 31 decembrie 2019 Euroregiunea Siret-Prut-Nistru și Asociaţia „**Euroregiunea S**iret – **P**rut – **N**istru” reunesc **30 de raioane** din cele 32 ale **Republicii Moldova**, **Municipiul Bălți**, Unitatea Teritorial Autonomă **Găgăuzia și 4 județe din România** (**Bistrița-Năsăud**, **Iași, Prahova și Vaslui**).

MEMBRI

Județul BISTRIȚA-NĂSĂUD (RO)
Reprezentat de Consiliul Județean Bistrița-Năsăud
Președinte domnul Emil-Radu Moldovan

Județul IAȘI (RO)
Reprezentat de Consiliul Județean Iași
Președinte domnul Maricel POPA

Județul PRAHOVA (RO)
Reprezentat de Consiliul Județean Prahova
Președinte domnul Bogdan-Andrei TOADER

Județul VASLUI (RO)
Reprezentat de Consiliul Județean Vaslui
Președinte domnul Dumitru BUZATU

Raionul ANENII NOI (MD)
Reprezentat de Consiliul Raional Anenii Noi
Președinte domnul Ion VICOL

Municipiul BĂLŢI (MD)
Reprezentat de Primăria Bălţi
Primar domnul Renato USATÂI

Raionul BASARABEASCA (MD)
Reprezentat de Consiliul Raional Basarabeasca
Președinte domnul Piotr PUȘCARI

Raionul BRICENI (MD)
Reprezentat de Consiliul Raional Briceni
Președinte domnul Vitalie LUPAȘCO

Raionul CAHUL (MD)
Reprezentat de Consiliul Raional Cahul
Președinte domnul Marcel CENUȘĂ

Raionul CĂLĂRAȘI (MD)
Reprezentat de Consiliul Raional Călărași
Președinte domnul Ștefan BOLEA

Raionul CANTEMIR (MD)
Reprezentat de Consiliul Raional Cantemir
Președinte domnul Anatoli ICHIM

Raionul CĂUȘENI (MD)
Reprezentat de Consiliul Raional Căușeni
Președinte domnul Nicolae GORBAN

Raionul FĂLEȘTI (MD)
Reprezentat de Consiliul Raional Fălești
Președinte doamna Sergiu FÎNTÂNĂ

Raionul FLOREȘTI (MD)
Reprezentat de Consiliul Raional Florești
Președinte domnul Ştefan PANIŞ

Raionul GLODENI (MD)
Reprezentat de Consiliul Raional Glodeni
Președinte domnul Ion COJOCARI

Raionul HÎNCEȘTI (MD)
Reprezentat de Consiliul Raional Hâncești
Președinte domnul Iurie LEVINSCHI

Raionul IALOVENI (MD)
Reprezentat de Consiliul Raional Ialoveni
Președinte domnul Mihail SILISTRARU

Raionul LEOVA (MD)
Reprezentat de Consiliul Raional Leova
Președinte domnului Nicolae PRIȚCAN

Raionul NISPORENI (MD)
Reprezentat de Consiliul Raional Nisporeni
Președinte domnul Vasile MĂRCUȚĂ

Raionul ORHEI (MD)
Reprezentat de Consiliul Raional Orhei
Președinte domnul Dinu ȚURCANU

Raionul REZINA (MD)
Reprezentat de Consiliul Raional Rezina
Președinte doamna Valeriu CIORICI

Raionul RÎȘCANI (MD)
Reprezentat de Consiliul Raional Rîșcani
Președinte domnul Vasile SECRIERU

Raionul SÂNGEREI (MD)
Reprezentat de Consiliul Raional Sângerei
Președinte domnul Grigore CORCODEL

Raionul SOROCA (MD)
Reprezentat de Consiliul Raional Soroca
Președinte domnul Veaceslav RUSNAC

Raionul CIMIȘLIA (MD)
Reprezentat de Consiliul Raional Cimișlia
Președinte domnul Mihail OLARESCU

Raionul CRIULENI (MD)
Reprezentat de Consiliul Raional Criuleni
Președinte domnul Pavel SPÎNU

Raionul DONDUȘENI (MD)
Reprezentat de Consiliul Raional Dondușeni
Președinte domnul Valentin CEBOTARI

Raionul DROCHIA (MD)
Reprezentat de Consiliul Raional Drochia
Președinte domnul Alexei VASILEAN

Raionul DUBĂSARI (MD)
Reprezentat de Consiliul Raional Dubăsari
Președinte domnul Grigore FILIPOV

Raionul EDINEȚ (MD)
Reprezentat de Consiliul Raional Edineț
Președinte domnul Nicolae MELNIC

Raionul STRĂȘENI (MD)
Reprezentat de Consiliul Raional Strășeni
Președinte domnul Pavel TAMACIUC

Raionul ȘOLDĂNEȘTI (MD)
Reprezentat de Consiliul Raional Șoldănești
Președinte doamna Nicolae MÂNDRU

Raionul ȘTEFAN VODĂ (MD)
Reprezentat de Consiliul Raional Ștefan Vodă
Președinte domnul Vasile MAXIM

Raionul TELENEȘTI (MD)
Reprezentat de Consiliul Raional Telenești
Președinte doamna Mariana OMBUN

Raionul UNGHENI (MD)
Reprezentat de Consiliul Raional Ungheni
Președinte doamnei Ghenadie MITRIUC

Unitatea Teritorial Autonomă Găgăuzia
Reprezentat de Comitetul Executiv Găgăuzia
Bașcan Irina VLAH

REPERE MAJORE

Asociația Euroregiunea Siret-Prut-Nistru reunește **30 de raioane** din cele 32 ale **Republicii Moldova**, **Municipiul Bălți**, Unitatea Teritorial Autonomă **Găgăuzia și 4 județe din România** (**Bistrița-Năsăud, Iași, Prahova și Vaslui**). A fost constituită în anul 2005, ca persoană juridică română, cu sediul în municipiul Iași. În prezent sediul se află în municipiul Ploiești.

Pe baza bunelor relații stabilite în Ucraina, în noiembrie 2012, Euroregiunea Siret-Prut-Nistru a semnat un acord de cooperare cu Euroregiunea Nistru, care include in lista membrilor regiunea Vinitsa (Ucraina) și 7 raioane de pe frontiera de nord și nord-est a Republicii Moldova.

Misiunea asociației se înscrie în Obiectivul de Convergență al Uniunii Europene, cu precizarea că acesta vizează, în contextul de față, un nivel transfrontalier (cu trei administrații locale din Uniunea Europeană și 31 de administrații locale din afara Uniunii Europene).

Misiunea asociației	Extinderea și îmbunătățirea relațiilor între comunitățile locale și autorități, în domeniul economic, cultural, științific și civic, cu scopul de a asigura dezvoltarea sustenabilă și echilibrată teritorial a Euroregiunii. Respectarea, protejarea și garantarea drepturilor și intereselor unităților administrativ-teritoriale membre ale Euroregiunii Siret-Prut-Nistru.

Activitățile și proiectele asociației acoperă domenii variate de interes, de la economie, infrastructură, protecția mediului, turism, agricultură și dezvoltare rurală, dezvoltarea resurselor umane și servicii sociale și până la educație, societate informațională și cultură, în concordanță cu strategiile de dezvoltare ale administrațiilor locale.

STRUCTURA DE CONDUCERE

PREȘEDINTE	Bogdan-Andrei TOADER, Președinte al Consiliului Județean Prahova
VICEPREȘEDINTE	Emil-Radu MOLDOVAN, Președinte al Consiliului Județean Bistrița-Năsăud
VICEPREȘEDINTE	Maricel POPA, Președinte al Consiliului Județean Iași
VICEPREȘEDINTE	Iurie LEVINSCHI, Președinte al Raionului Hîncești
COMITETUL DIRECTOR	Ștefan BOLEA, Președinte al Raionului Călărași
	Mihail OLARESCU, Președinte al Raionului Cimișlia
	Ion COJOCARI, Președinte al Raionului Glodeni
	Nicolae PRIȚCAN, Președinte al Raionului Leova
	Vasile SECRIERU, Președinte al raionului Rîșcani
DIRECTOR EXECUTIV	Mircea COSMA

PROIECTE PUNCTUALE

VIZITĂ DE LUCRU LA CONSILIUL JUDEȚEAN VASLUI

Data: 8 ianuarie
Locație: Vaslui, județul Vaslui

În data de 8 ianuarie domnul **Mircea COSMA**, Director Executiv al Asociației Euroregiunea Siret-Prut-Nistru a efectuat o vizită de lucru la Consiliul Județean VASLUI.
Cu acest prilej, cu domnul Dumitru BUZATU, Președinte al Consiliului Județean VASLUI, a afirmat că județul Vaslui va reintra în Euroregiunea Siret-Prut-Nistru și Asociația Euroregiunea Siret-Prut-Nistru ca membru cu drepturi depline.

VIZITĂ DE LUCRU LA PAROHIA APOSTOLACHE

Data: 30 ianuarie
Locație: Apostolache

În data de 30 ianuarie Conducerea Executivă a Asociației „Euroregiunea Siret-Prut-Nistru" a avut o întâlnire de lucru cu reprezentanții Mitropoliei Munteniei și Dobrogei și parohiei Apostolache, din județul Prahova pentru realizarea taberei cultural-istorice și religioase „În țara mea", la Complexul restaurat cu fonduri europene.
Propunerea este ca tabăra de vară să aibă 25 locuri pe serie și să fie dedicată copiilor românilor din afara frontierelor de stat actuale.

VIZITĂ DE LUCRU LA AGENȚIA NAȚIONALĂ PENTRU LOCUINȚE

Data: 13 februarie

Locație: București

În data de 13 februarie a avut loc o întâlnire de lucru la sediul Agenției Naționale pentru Locuințe între conducerea Asociației **Euroregiunea S**iret-**P**rut-**N**istru și primarul comunei Fălciu, județul Vaslui.

S-a preluat documentația podului CF Fălciu (România) – Cantemir (Republica Moldova) pentru transformarea în pod rutier.

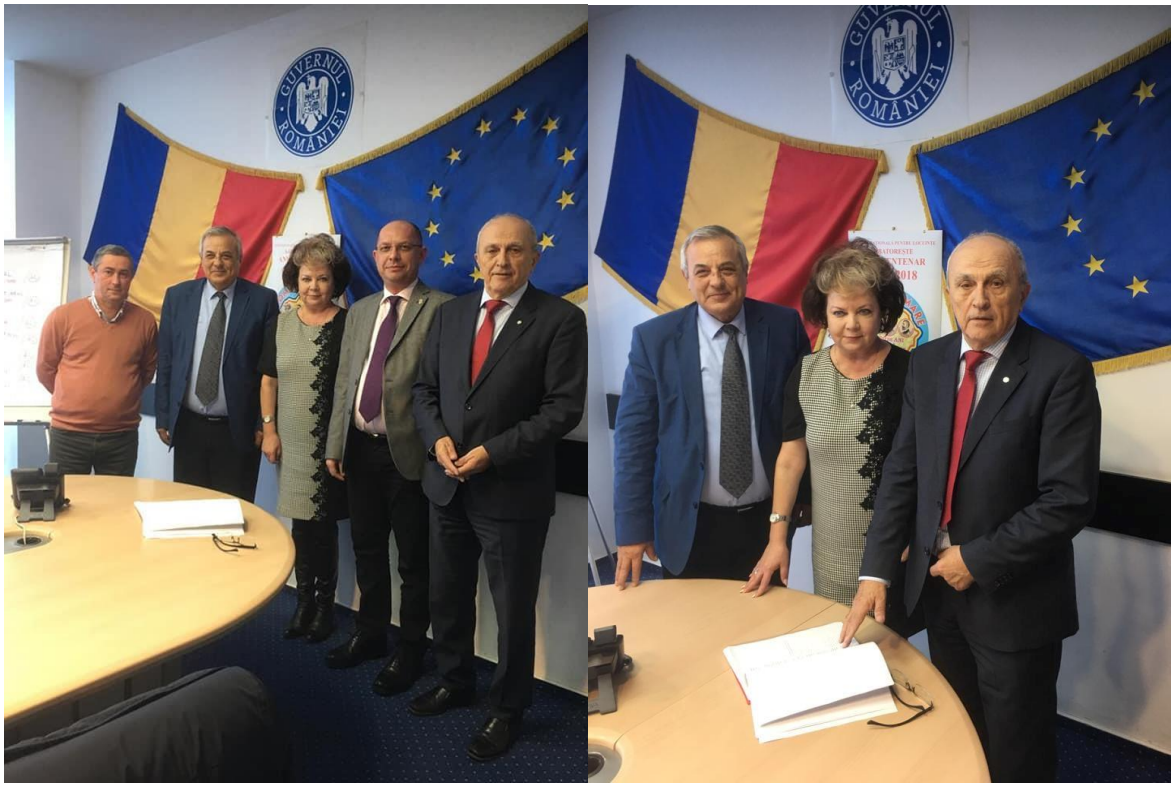

VIZITĂ DE LUCRU LA BIROUL REGIONAL DE COOPERARE TRANSFRONTALIERĂ ROMÂNIA-REPUBLICA MOLDOVA

Data: 19 februarie

Locație: Iași

În data de 19 februarie domnul **Mircea COSMA**, Director Executiv al Asociației **Euroregiunea S**iret-**P**rut-**N**istru a efectuat o vizită de lucru la Biroul Regional de Cooperare Transfrontalieră România-Republica Moldova.

Au fost abordate perspectivele de colaborare și proiectele de infrastructură.

VIZITĂ DE LUCRU LA MINISTERUL TRANSPORTURILOR

Data: 11 martie

Locație: București

În data de 11 martie domnul **Mircea COSMA**, Director Executiv al Asociației **Euroregiunea S**iret-**P**rut-**N**istru a avut loc o vizită de lucru la Ministerul Transporturilor în care s-a discutat despre podurile peste Prut de la Fălciu - Cantemir și Bumbăta – Leova.

Demersurile au fost realizate pentru ca aceste două poduri să fie introduse pe ordinea de zi a Comisiei interguvernamentale moldo- română.

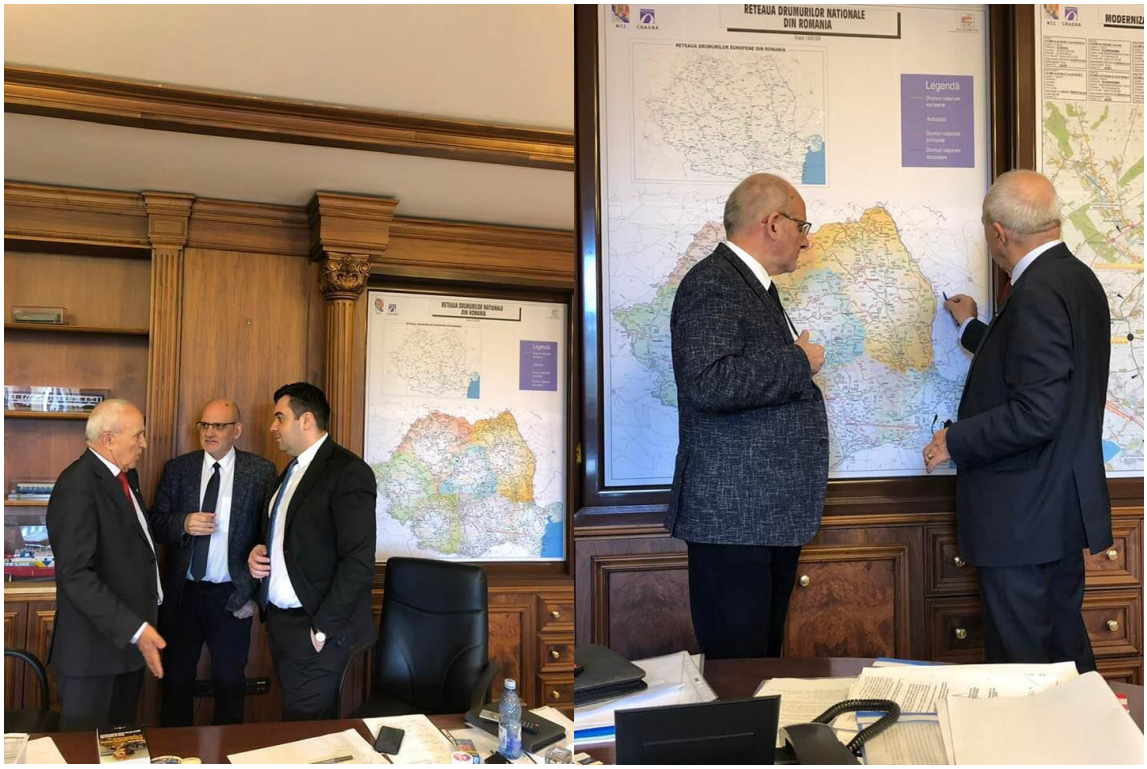

ACHIZIȚIA CASEI MEMORIALE A POETULUI ADRIAN PĂUNESCU DIN SATUL COPĂCENI, RAIONUL SÎNGEREI

Perioada: 2 aprilie – 11 iunie

Locație: Chișinău

În data de 2 aprilie a fost achiziționată casa în care s-a născut poetul Adrian Păunescu din satul Copăceni, raionul Sîngerei.

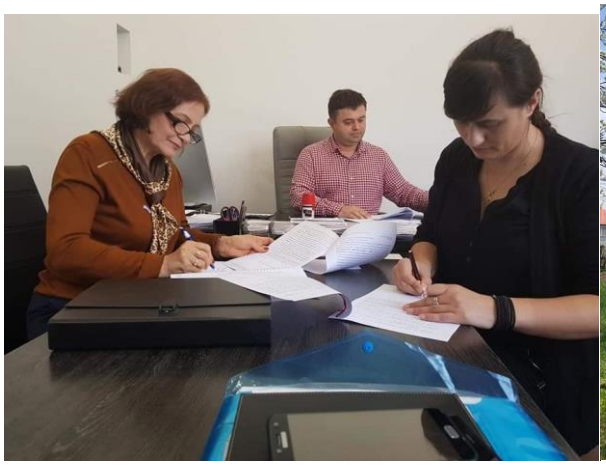

În data de 21 aprilie a fost amplasată o placă la casa memorială a lui Adrian Păunescu prin care se evidențiază faptul că aceasta aparține Asociației **Euroregiunea S**iret-**Pr**ut-**N**istru.

Ulterior etapei de achiziție a casei a urmat demersul de intabulare, care s-a extins până în data de 11 iunie.

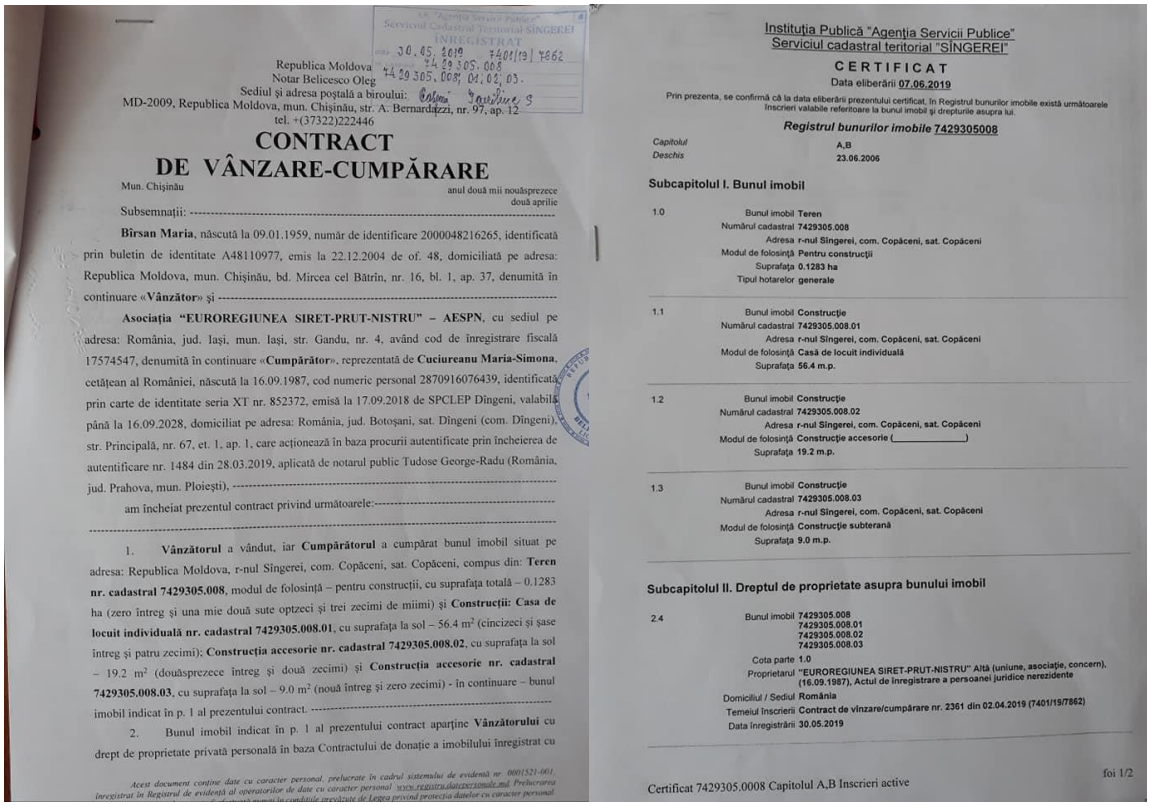

Republica Moldova
Notar Belicesco Oleg
Sediul şi adresa poştală a biroului:
MD-2009, Republica Moldova, mun. Chişinău, str. A. Bernardazzi, nr. 97, ap. 12
tel. +(37322)222446

Serviciul Cadastral Teritorial SÎNGEREI
ÎNREGISTRAT
30.05.2019 7401/19/7862
74 29305.008
04.02.03.

CONTRACT
DE VÂNZARE-CUMPĂRARE

Mun. Chişinău — anul două mii nouăsprezece, două aprilie

Subsemnaţii: ----------

Bîrsan Maria, născută la 09.01.1959, număr de identificare 2000048216265, identificată prin buletin de identitate A48110977, emis la 22.12.2004 de of. 48, domiciliată pe adresa: Republica Moldova, mun. Chişinău, bd. Mircea cel Bătrîn, nr. 16, bl. 1, ap. 37, denumită în continuare «**Vânzător**» şi ----------

Asociaţia "EUROREGIUNEA SIRET-PRUT-NISTRU" – AESPN, cu sediul pe adresa: România, jud. Iaşi, mun. Iaşi, str. Gandu, nr. 4, având cod de înregistrare fiscală 17574547, denumită în continuare «**Cumpărător**», reprezentată de **Cuciureanu Maria-Simona**, cetăţean al României, născută la 16.09.1987, cod numeric personal 2870916076439, identificată prin carte de identitate seria XT nr. 852372, emisă la 17.09.2018 de SPCLEP Dîngeni, valabilă până la 16.09.2028, domiciliat pe adresa: România, jud. Botoşani, sat. Dîngeni (com. Dîngeni), str. Principală, nr. 67, et. 1, ap. 1, care acţionează în baza procurii autentificate prin încheierea de autentificare nr. 1484 din 28.03.2019, aplicată de notarul public Tudose George-Radu (România, jud. Prahova, mun. Ploieşti), ----------

am încheiat prezentul contract privind următoarele:----------

1. **Vânzătorul** a vândut, iar **Cumpărătorul** a cumpărat bunul imobil situat pe adresa: Republica Moldova, r-nul Sîngerei, com. Copăceni, sat. Copăceni, compus din: **Teren nr. cadastral 7429305.008**, modul de folosinţă – pentru construcţii, cu suprafaţa totală – 0.1283 ha (zero întreg şi una mie două sute optzeci şi trei zecimi de miimi) şi **Construcţii: Casa de locuit individuală nr. cadastral 7429305.008.01**, cu suprafaţa la sol – 56.4 m² (cincizeci şi şase întreg şi patru zecimi); **Construcţia accesorie nr. cadastral 7429305.008.02**, cu suprafaţa la sol – 19.2 m² (douăsprezece întreg şi două zecimi) şi **Construcţia accesorie nr. cadastral 7429305.008.03**, cu suprafaţa la sol – 9.0 m² (nouă întreg şi zero zecimi) - în continuare – bunul imobil indicat în p. 1 al prezentului contract. ----------

2. Bunul imobil indicat în p. 1 al prezentului contract aparţine **Vânzătorului** cu drept de proprietate privată personală în baza Contractului de donaţie a imobilului înregistrat cu

Acest document conține date cu caracter personal, prelucrate în cadrul sistemului de evidență nr. 0001521-001, înregistrat în Registrul de evidență al operatorilor de date cu caracter personal www.registru.datepersonale.md. Prelucrarea ...

Instituţia Publică "Agenţia Servicii Publice"
Serviciul cadastral teritorial "SÎNGEREI"

CERTIFICAT

Data eliberării 07.06.2019

Prin prezenta, se confirmă că la data eliberării prezentului certificat, în Registrul bunurilor imobile există următoarele înscrieri valabile referitoare la bunul imobil şi drepturile asupra lui.

Registrul bunurilor imobile 7429305008

Capitolul A,B
Deschis 23.06.2006

Subcapitolul I. Bunul imobil

1.0 Bunul imobil **Teren**
Numărul cadastral **7429305.008**
Adresa **r-nul Sîngerei, com. Copăceni, sat. Copăceni**
Modul de folosinţă **Pentru construcţii**
Suprafaţa **0.1283 ha**
Tipul hotarelor **generale**

1.1 Bunul imobil **Construcţie**
Numărul cadastral **7429305.008.01**
Adresa **r-nul Sîngerei, com. Copăceni, sat. Copăceni**
Modul de folosinţă **Casă de locuit individuală**
Suprafaţa **56.4 m.p.**

1.2 Bunul imobil **Construcţie**
Numărul cadastral **7429305.008.02**
Adresa **r-nul Sîngerei, com. Copăceni, sat. Copăceni**
Modul de folosinţă **Construcţie accesorie (_____)**
Suprafaţa **19.2 m.p.**

1.3 Bunul imobil **Construcţie**
Numărul cadastral **7429305.008.03**
Adresa **r-nul Sîngerei, com. Copăceni, sat. Copăceni**
Modul de folosinţă **Construcţie subterană**
Suprafaţa **9.0 m.p.**

Subcapitolul II. Dreptul de proprietate asupra bunului imobil

2.4 Bunul imobil **7429305.008**
7429305.008.01
7429305.008.02
7429305.008.03
Cota parte **1.0**
Proprietarul **"EUROREGIUNEA SIRET-PRUT-NISTRU" Altă (uniune, asociaţie, concern), (16.09.1987), Actul de înregistrare a persoanei juridice nerezidente**
Domiciliul / Sediul **România**
Temeiul înscrierii **Contract de vînzare/cumpărare nr. 2361 din 02.04.2019 (7401/19/7862)**
Data înregistrării **30.05.2019**

Certificat 7429305.0008 Capitolul A,B Inscrieri active — foi 1/2

VIZITĂ DE LUCRU ÎN REPUBLICA MOLDOVA

Perioada: 17 – 19 mai

O delegatie a Asociației **Euroregiunea S**iret-**Pr**ut-**N**istru, având în componență Directorul Executiv, domnul **Mircea COSMA**, s-a deplasat în Republica Moldova pentru următoarele obiective:
- Cooperarea cu raionul Cahul în comuna Crihana Veche pentru realizarea centrului civic și amplasarea în acest an a busturilor lui Mihai Viteazul și Alexandru Ioan Cuza.
- Inspecție la podul de la Bogdănești-Cantemir (Țiganca) și finalizarea pentru avizare a studiului de fezabilitate privind transformarea acestui pod în pod rutier.
- Inspecția lucrărilor desfășurate în parteneriat de Consiliul Raional Cantemir și Consiliul Județean Vaslui la Ansamblul monumental al eroilor români de la Țiganca (Stoianovca) și continuarea finanțării parcului de reculegere și odihnă.
- Stabilirea temei de proiectare și a calendarului de execuție pentru reabilitarea casei memoriale „Adrian Paunescu" de la Copăceni, raionul Sîngerei.
- Vizită în orașul de reședință a raionului Fălești. Conducerea raionului a solicitat sprijin pentru înfrățirea cu un județ din România, cooperare pentru modernizarea iluminatului stradal și amplasarea unei statui a lui Alexandru cel Bun în centrul civic al localității.

FESTIVALULUI LITERAR INTERNAȚIONAL MIHAI EMINESCU, EDIȚIA A XII-A, DUMBRĂVENI, JUDEȚUL SUCEAVA

Data: 14 iunie

Locație: Dumbrăveni, județul Suceava

Asociația **Euroregiunea S**iret-**Pr**ut-**N**istru a sprijinit realizarea „Festivalului Literar Internațional Mihai Eminescu”, ediția a XII-a și a celorlalte manifestări dedicate lui Mihai Eminescu.

La aceste evenimente au participat: academicianul Eugen Simion, academicianul Mihai Cimpoi, Victor Voicu, Vicepreședinte al Academiei Române, Gheorghe Duca, fostul Președinte al Academiei de Științe a Moldovei, din Republica Moldova, Ion Cristescu, Director al Muzeului Național al Literaturii Române și alții.

Au fost prezentate comunicări științifice literare. S-au inaugurat monumentele aflate deja în comuna Dumbrăveni, județul Suceava: Mihail Kogălniceanu, Eugen Simion, Mihai Cimpoi, Mihai Eminescu, Mihai Viteazul, Alexandru Ioan Cuza, Ferdinand I.

Asociația **Euroregiunea S**iret-**P**rut-**N**istru a fost reprezentată de către domnul **Sergiu ARTENE**, Președinte al Raionului Călărași, Membru în Consiliul Director.

CEREMONIE DEZVELIRE BUST IULIU MANIU

Data: 14 august

Locație: Bucov, județul Prahova

În data de 14 august a avut loc ceremonia de dezvelire a bustului ce îl reprezintă pe Iuliu Maniu în Parcul Memorial „Constantin Stere" Bucov, județul Prahova.

Acesta a fost realizat cu sprijinul Fundației Constantin Stere şi Societatii Cultural - Istorice „Mihai Viteazul".

La acest eveniment au participat și reprezentanți ai Asociației **Euroregiunea S**iret-**P**rut-**N**istru. Au fost prezenți 95 de profesori din Republica Moldova, participanți la Universitatea Populară „Nicolae Iorga" de la Vălenii de Munte, care s-a desfășurat în perioada 11 - 14 august.

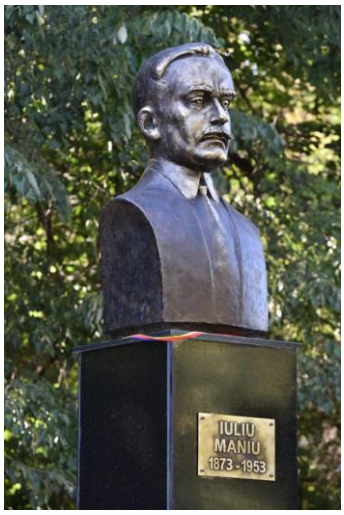

VIZITĂ DE LUCRU PENTRU SELECTAREA ÎNTREPRINDERII CARE SE VA OCUPA DE REABILITAREA CASEI MEMORIALE ADRIAN PĂUNESCU

Derulare: 29 august

Locație: Nisporeni, raionul Nisporeni

Conducerea executivă a Asociației **Euroregiunea S**iret-**P**rut-**N**istru s-a deplasat în data de 29 august în Republica Moldova pentru discuții cu cele trei firme care s-au oferit să realizeze reabilitarea casei în care s-a născut poetul Adrian PĂUNESCU, satul Copăceni, raionul Sîngerei.

În urma analizei ofertelor a fost selectată firma SC NICA S.R.L., condusă de antreprenorul Valeriu ABAJERU.

LUCRĂRI DE REABILITARE A CASEI MEMORIALE A POETULUI ADRIAN PĂUNESCU DIN SATUL COPĂCENI, RAIONUL SÎNGEREI

Perioada: 2 octombrie 2019 – stadiu decembrie 2019

Lucrările de demolare și reabilitare au început în data de 2 octombrie 2019. Termenul estimativ de finalizare a acestora este 30 aprilie 2020.

Din momentul începerii lucrărilor, 2 octombrie 2019, până la sfârșitul anului 2019 au fost următoarele etape:

- ✓ **Lucrări de demolare**

- ✓ **Lucrări de reconstrucție**

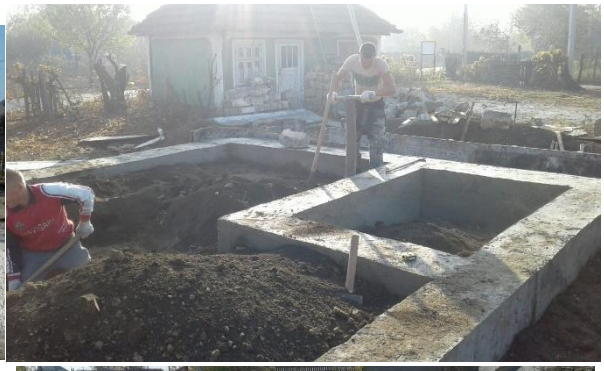

- ✓ **Defrișare și curățare a vegetației terenului aferent casei**

- ✓ **Lucrări de împrejmuire**

Casa respectă dimensiunile, compartimentarea, arhitectura inițială.

La data de 21 decembrie 2019, stadiul lucrărilor la casa în care s-a născut poetul Adrian Păunescu este ilustrat mai jos:

INAUGURARE BUST FERDINAND I LA CĂLĂRAȘI, REPUBLICA MOLDOVA

Data: 12 octombrie

Locație: Călărași, raionul Călărași

În data de 12 octombrie 2019 a fost inaugurat bustul lui Ferdinand I în orașul Călărași, raionul Călărași, Republica Moldova.

Acesta completează busturile domnitorilor Ștefan cel Mare, Mihai Viteazu, Alexandru Ioan Cuza și Monumentul Eroilor de pe Aleea Domnitorilor, din Parcul Central al orașului Călărași.

Asociația **Euroregiunea S**iret-**P**rut-**N**istru a sprijinit financiar o parte din costurile acestui bust, în baza hotărârii Consiliului Director din data de 14 septembrie de la Piatra Neamț, județul Neamț.

De asemenea, Asociația **Euroregiunea Siret-Prut-Nistru** a fost reprezentată de către doamna **Ludmila SFÎRLOAGĂ**, Vicepreședinte al Consiliului Județean Prahova și de către domnul **Mircea COSMA**, Director Executiv.

FESTIVALUL GALBENĂ GUTUIE, EDIȚIA A V –A, COPĂCENI, RAIONUL SÎNGEREI

Data: 27 octombrie

Locație: satul Copăceni, raionul Sîngerei

Festivalul „Galbenă Gutuie”, ediția a V-a, a avut loc în data de 27 octombrie 2019 la Gimnaziul „Adrian Păunescu”, în Copăceni, raionul Sîngerei, organizat de către Fundația Copăceni-VDR.

Juriul concursului din cadrul festivalului a fost alcătuit din: acad. Valeriu Matei, Directorul Institutului Cultural Român din Chișinău, acad. Gheorghe Duca, acad. Maria Duca, acad. Nicolae Dabija, scriitor Andrei Morosanu, Mihaela Radu, Director al Bibliotecii Județene Nicolae Iorga al Consiliului Județean Prahova, compozitor Viorel Burlacu, actor Nicolae Jelescu, artist emerit Iurie Sadovnic.

Premiile pentru secțiunea „Cântec” au fost:

Categoria I - vârsta 13-14 ani

1. Aparatu Adriana, Gimnaziul „I. Ignatiuc”, satul Prepelița,
2. Croitoru Corneliu, Gimnaziul „Adrian Păunescu”, satul Copăceni,
3. Ciobanu Tatiana, Centrul de Creație și Agrement Sîngerei.

Categoria II - vârsta 15-17 ani

1. Crigan Victor, Liceul Teoretic „Olimp” Sîngerei,
2. Cojocari Alexandra, Colegiul „Vasile Lupu” Orhei,
3. Craciun Victor, Centrul de Creație și Agrement Chișcareni.

Categoria III - vârsta 18 - 20 ani

1. Cealnîc Maria, Colegiul „Vasile Lupu” Orhei,
2. Rotaru Felicia, Liceul Teoretic „Mihai Eminescu” Sîngerei,

3. Roponica Ion și Tofan Alexandru, Liceul Teoretic „Mihai Eminescu„ Sîngerei.

De asemenea, au fost două premii speciale:

1. Crăciun Victor, Centrul de Creație și Agrement Chișcareni,

2. Isăcescu Cosmina-Sînziana, Liceul Tehnologic „Mihai Eminescu” Dumbrăveni, Suceava.

Asociația **Euroregiunea S**iret-**P**rut-**N**istru a fost partener în cadrul evenimentului, sprijinind financiar, conform hotărârii Consiliului Director din data de 14 septembrie de la Piatra Neamț, județul Neamț.

ÎNTÂLNIRE DE LUCRU PENTRU REABILITAREA CASEI ÎN CARE S-A NĂSCUT POETUL ADRIAN PĂUNESCU

Derulare: 14 noiembrie

Locație: Nisporeni, raionul Nisporeni

În data de 14 noiembrie a avut loc o întâlnire de lucru în orașul Nisporeni, raionul Nisporeni cu reprezentantul constructorului care se ocupă de reabilitarea casei în care s-a născut poetul Adrian Păunescu din satul Copăceni.

S-au stabilit detalii tehnice și termene pentru finalizarea lucrărilor.

VIZITĂ DE LUCRU ÎN SICILLIA, ITALIA

Perioada: 11- 14 decembrie

Locație: Italia

Vizita de lucru desfășurată în Italia a avut ca scop dezvoltarea relațiilor economice și culturale cu unitățile administrativ teritoriale pentru toți membrii Euroregiunii Siret-Prut-Nistru.

În urma acestei misiunii s-au stabilit și semnat o serie de protocoale privind cooperarea in diverse domenii de activitate cum ar fi :

- ✓ domeniul administrației publice
- ✓ atragerea investitorilor italieni în România și Republica Moldova, în special în industria alimentară, textilelor, energiilor regenerabile și infrastructurilor.
- ✓ valorificarea tradițiilor istorice și culturale comune
- ✓ accesarea unor fonduri europene care să promoveze în România și Republica Moldova tradițiile, obiceiurile și datinile străvechi
- ✓ organizarea unor schimburi de experiență între membrii Euroregiunii și structurile asociative italiene din diferite regiuni ale Italiei, în domeniile mai sus amintite.

De asemenea, a fost semnat un program de cooperare in Catania în data de 12.12.2019.

PROIECTE PERMANENTE

ŞEDINȚA CONSILIULUI DIRECTOR AL ASOCIAȚIEI EUROREGIUNEA SIRET-PRUT-NISTRU

Data: 14 ianuarie

Locație: Chișinău

Organizatori: Asociația **Euroregiunea S**iret-**P**rut-**N**istru.

În data de 14 ianuarie a avut loc ședința Consiliului Director al Asociației **Euroregiunea S**iret-**P**rut-**N**istru, la Chișinău.

La această ședință s-a discutat despre planul de activități pe care îl va desfășura Asociația în acest an.

De asemenea, în cadrul acestei întâlniri, la propunerea doamnei **Ludmila SFÎRLOAGĂ**, Vicepreședinte al Consiliului Județean Prahova s-a aprobat achiziția casei în care s-a născut poetul Adrian PĂUNESCU, din satul Copăceni, raionul Sîngerei. Astfel, s-a stabilit demararea procedurilor de achiziție și ulterior, transformarea acesteia în Muzeul Literaturii Contemporane.

ȘEDINȚA CONSILIULUI DIRECTOR AL ASOCIAȚIEI EUROREGIUNEA SIRET-PRUT-NISTRU

Data: 13 martie
Locație: Vaslui, județul Vaslui
Organizatori: Asociația **Euroregiunea S**iret-**P**rut-**N**istru.

În data de 13 martie a avut loc la Vaslui, județul Vaslui, ședința Consiliului Director al Asociației **Euroregiunea S**iret-**P**rut-**N**istru.
Întâlnirea a avut ca scop aprobarea modificărilor împuternicirilor pentru Hotărârea Consiliului Director, referitoare la mutarea sediului social în municipiul Ploiești, județul Prahova, în urma clarificărilor venite de la Judecătoria Iași pentru actualizarea sediului social în statutul Asociației.
În cadrul acestei ședințe s-a discutat și despre actualizarea reprezentanților raioanelor membre în Asociația Euroregiunea Siret-Prut-Nistru, în contextul desfășurării alegerilor parlamentare din Republica Moldova.

De asemenea, au fost stabilite locațiile celor trei poduri peste Prut care vor fi susținute de către Asociația **Euroregiunea S**iret-**P**rut-**N**istru

Membrii Consiliului Director au aprobat în unanimitate reintrarea Consiliului Județean Vaslui în **Euroregiunea S**iret-**P**rut-**N**istru .

A fost stabilită data Forumului Președinților **Euroregiunii S**iret-**P**rut-**N**istru și a Adunării Generale a Asociației **Euroregiunea S**iret-**P**rut-**N**istru, 15 aprilie, la Bistrița, județul Bistrița-Năsăud.

ADUNAREA GENERALĂ A ASOCIAȚIEI EUROREGIUNEA SIRET-PRUT-NISTRU ȘI FORUMUL PREȘEDINȚILOR EUROREGIUNII SIRET-PRUT-NISTRU

Data: 15 aprilie

Locație: Bistrița

Organizator: Asociația **Euroregiunea S**iret-**P**rut-**N**istru, Consiliul Județean Bistrița-Năsăud

În data de 15 aprilie s-a desfășurat la Bistrița, județul Bistrița Năsăud, Forumul Președinților **Euroregiunii S**iret-**P**rut-**N**istru și a Adunarea Generală a Asociației **Euroregiunea S**iret-**P**rut-**N**istru. În cadrul acestei ședințe comune au fost primiți membrii noi: județul Tulcea, județul Vaslui și raionul Cantemir.

De asemenea, membrii au fost informați despre stadiul demersurilor referitoare la intabularea casei în care s-a născut poetul Adrian Păunescu din satul Copăceni, raionul Sîngerei și care sunt etapele următoare pentru reabilitarea acesteia.

În cadrul acestei ședințe s-a discutat despre planul de activități din anul 2019, membrii venind cu propuneri punctuale.

Programul a cuprins:

- Depunere de buchete de flori la monumentul lui Petru Rareș, municipiul Bistrița

- Vizită la monumentul cavaleriei ordinului „Mihai Viteazul”, Drumul Dumitrei Nou, județul Bistrița Năsăud.

ȘEDINȚA CONSILIULUI DIRECTOR AL ASOCIAȚIEI EUROREGIUNEA SIRET-PRUT-NISTRU

Data: 20 iulie

Locație: Călărași

Organizatori: Consiliul Raional Glodeni, Asociația **Euroregiunea S**iret-**P**rut-**N**istru.

În data de 20 iulie a avut loc la Călărași, raionul Călărași, Republica MOLDOVA, ședința Consiliului Director al Asociației **Euroregiunea S**iret-**P**rut-**N**istru.

Discuțiile au vizat demersurile referitoare la reabilitarea casei poetului Adrian Păunescu, din satul Copăceni, raionul Sîngerei. De asemenea, membrii Consiliului Director au fost informați despre cheltuielile necesare reabilitării casei memoriale a poetului Adrian Păunescu de la Copăceni, raionul Sîngerei și despre situația obținerii statutului de ONG de utilitate publică a Asociației **Euroregiunea S**iret-**P**rut-**N**istru.

În partea a doua a programului, membrii Consiliului Director au efectuat o vizită de lucru la Copăceni, raionul Sîngerei, la casa memorială a poetului Adrian Păunescu.

ȘEDINȚA CONSILIULUI DIRECTOR AL ASOCIAȚIEI EUROREGIUNEA SIRET-PRUT-NISTRU

Data: 14 septembrie

Locație: Piatra Neamț, județul Neamț

Organizatori: Consiliul Județean Neamț, Asociația **Euroregiunea S**iret-**P**rut-**N**istru.

În data de 14 septembrie a avut loc ședința Consiliului Director al Asociației Euroregiunea Siret-Prut-Nistru la Piatra Neamț, județul Neamț.

La această ședință au fost aprobați indicatorii tehnico-economici ai proiectului de reabilitare al casei memoriale a poetului Adrian Păunescu de la Copăceni, raionul Sîngerei. De asemenea, a fost aprobat și semnat contractul de reabilitare al casei memoriale cu antreprenorul din raionul Nisporeni.

Membrii Consiliului Director au fost informați despre stadiul avizelor necesare obținerii statutului de ONG de utilitate publică a Asociației **Euroregiunea S**iret-**P**rut-**N**istru și solicitarea Ministerului Justiției pentru a modifica statutul și actul Constitutiv ale Asociației, în sensul corelării acestora și clarificarea unor aspecte punctuale.

În acest context, membrii Consiliului Director au hotărât convocarea Adunării Generale a Asociației în data de 18 septembrie la Chișinău.

Județul Neamț este membru onorific al Asociației, din anul 2007. În cadrul acestei ședințe s-a discutat oportunitatea ca județul Neamț sa devină membru cu drepturi depline.

ADUNAREA GENERALĂ A ASOCIAȚIEI EUROREGIUNEA SIRET-PRUT-NISTRU ȘI FORUMUL PREȘEDINȚILOR EUROREGIUNII SIRET-PRUT-NISTRU

Data: 18 septembrie

Locație: Chișinău, Republica Moldova

Organizator: Asociația **Euroregiunea S**iret-**P**rut-**N**istru.

În data de 18 septembrie a avut loc Adunarea Generală a Asociației **Euroregiunea S**iret-**P**rut-**N**istru la Chișinău, Republica Moldova. În cadrul acestei Adunări Generale s-a aprobat modificarea actului constitutiv și statutului ale Asociației **Euroregiunea S**iret-**P**rut-**N**istru în baza solicitării Ministerului Justiției.

În cadrul acestei ședințe raionul Cahul a fost primit ca membru cu drepturi depline în **Euroregiunea S**iret-**P**rut-**N**istru și Asociația **Euroregiunea S**iret-**P**rut-**N**istru, acesta fiind anterior membru observator.